

PROPOSTE DI INTERVENTO - MISURA 5.2 - RETE: ALTA GALLURA

AGGIUS

I luoghi



Il Comune di Aggius intende integrare la realizzazione della rete viaria antica del centro storico al fine di consentire la piena accessibilità e fruibilità delle attività identitarie quali i laboratori tessili e degli antichi mestieri sia esistenti sia quelli proposti all'Amministrazione e non ancora insediati. Questo intervento contribuirà a migliorare l'attrattività del paese. Situato a pochi chilometri da Tempio Pausania, una buona campagna promozionale potrebbe affiancare le migliori proposte per migliorare l'accessibilità al centro storico e ai laboratori degli antichi mestieri, catalizzando così anche l'attenzione dei turisti dei paesi vicini. La predisposizione di servizi informativi basati sulle nuove tecnologie informatiche risponderà all'esigenza dei turisti di ricevere informazioni sulle attività identitarie e artigianali del paese e dell'intera Alta Gallura.

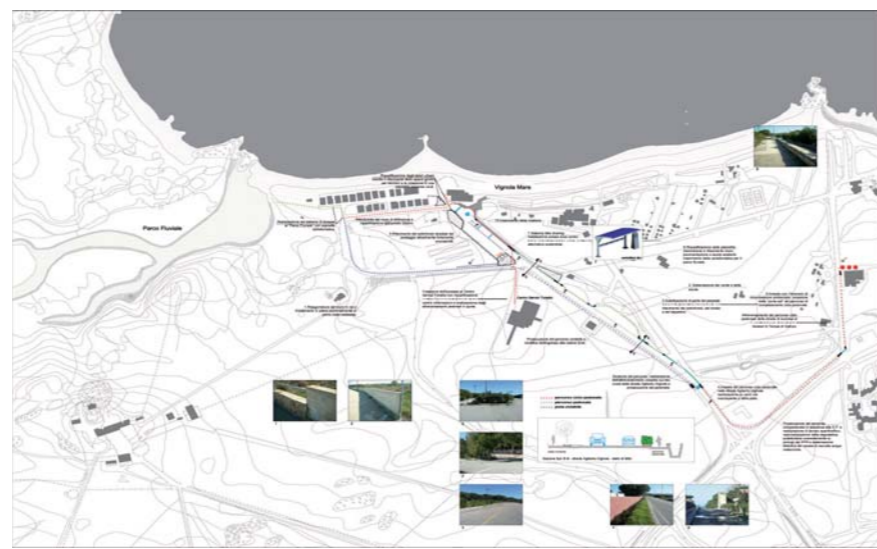
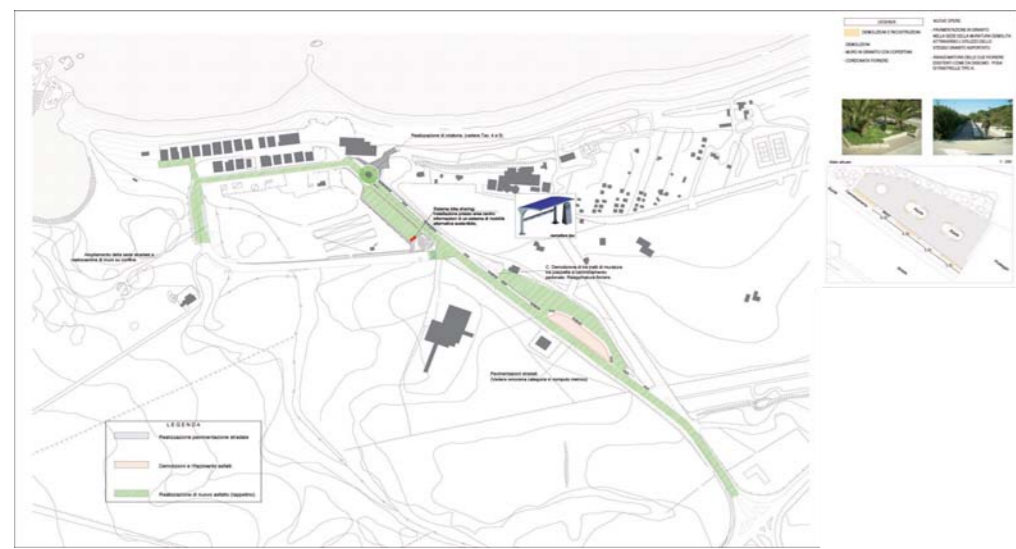

Planimetrie

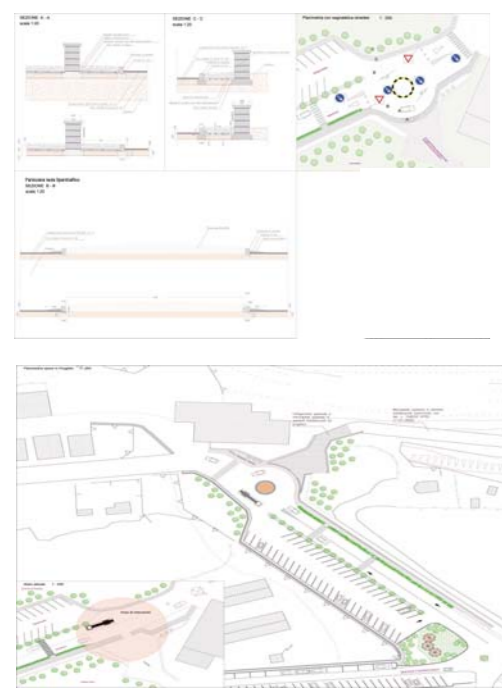

Il Comune di Aglientu punta alla valorizzazione e riqualificazione del Borgo di Vignola mare attraverso la riqualificazione estetico/funzionale dei parcheggi e la razionalizzazione della viabilità esistente sia pedonale che veicolare. Il Borgo di Vignola mare costituisce da sempre la porta di accesso alla zona costiera. Vi sono presenti alberghi e servizi turistici, campeggi sia privati che comunali, villaggi turistici, un centro servizi turistici e un centro informazioni che funge da elemento centrale alla divulgazione di tutte le peculiarità del territorio. La riqualificazione estetico/funzionale della viabilità esistente sia pedonale che veicolare andrebbe a completare l'offerta dei servizi favorendo l'aumento delle visite e presenze turistiche.

L'intervento, consiste nella realizzazione di un impianto elettrico con la posa in opera di corpi illuminanti a tecnologia Led che favorirà l'individuazione delle attività commerciali e la posa in opera di elementi di cartellonistica descrittiva e segnaletica orizzontale e verticale di elevata qualità. La realizzazione è volta a favorire l'immagine degli operatori commerciali, dando visibilità alle stesse e fornendo informazioni sulla tipologia commerciale del prodotto offerto. L'intervento stimolerà inoltre gli operatori commerciali a partecipare ad iniziative di aggiornamento e formazione soprattutto in tema di marketing, di capacità imprenditoriale integrata il tutto mirato a favorire lo sviluppo di collaborazioni che portino alla formazione di un Centro Commerciale Naturale. Attraverso la realizzazione delle opere previste in oggetto, volta a favorire l'immagine globale dell'area interessata, la realizzazione e il miglioramento di spazi per il soddisfacimento delle esigenze dei commercianti e dei consumatori, verrà certamente completato un nuovo polo di attrazione del consumatore e del fruitore di beni e servizi in generale. L'intervento, con il posizionamento dei Led, i pannelli informativi e le altre azioni finalizzate a dare visibilità alla piazza, tende, inoltre, a far diventare la stessa un polo di attrazione sociale, ruolo che si addece da sempre.

Planimetrie



AGLIENTU

LURAS

RETE ALTA GALLURA
Comuni interessati

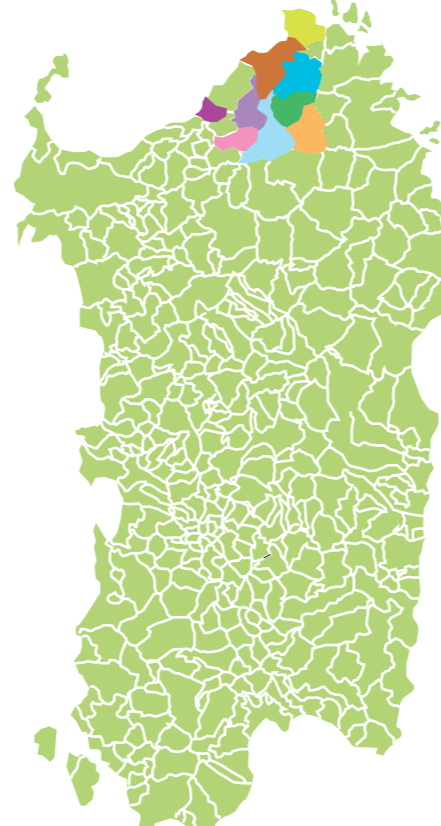

OBIETTIVI GENERALI E SPECIFICI DI PROGETTO

Obiettivo generale

La rete di cooperazione dell'Alta Gallura vuole potenziare l'attrattività dei sistemi produttivi dei centri minori attraverso il rilancio e la rivitalizzazione delle botteghe artigiane e degli antichi mestieri, incentivando l'organizzazione di filiere legate all'identità culturale ed alle specificità territoriali. Inoltre, la rete si propone di integrare e ottimizzare iniziative strategiche, in coerenza con la programmazione finora portata avanti dal territorio, che siano in grado di perseguire rilevanti risultati socio-economici, quali l'attivazione di iniziative di promozione di attività economiche e commerciali concertate tra enti locali, forze sociali, realtà produttive del territorio e strutture turistiche. Puntare agli elementi di qualità del territorio, alle specificità tradizionali e produttive che caratterizzano l'Alta Gallura, come volano per una maggiore occupazione e una possibile crescita economica e sociale, nell'ottica di realizzare un'offerta qualificata e diversificata, in grado di promuovere il territorio e le sue risorse, in piena sinergia con il dollario costa/entroterra. La strategia di fondo si basa sulla cooperazione a tutto tondo fra istituzioni pubbliche locali e operatori economici, associazioni di categoria, centri commerciali naturali, incentivando il pieno coinvolgimento delle piccole medie imprese nel settore dell'artigianato, commercio, turismo, e ricettività al fine di radicare nel territorio la consuetudine a comportamenti cooperativi e perseguire politiche di rafforzamento e incremento dello sviluppo economico.

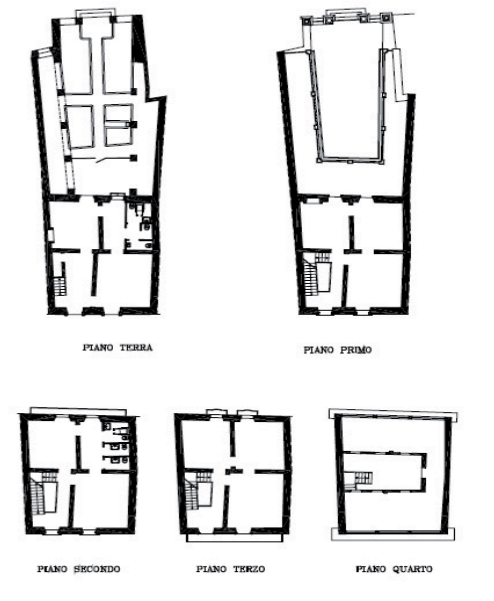

Planimetrie

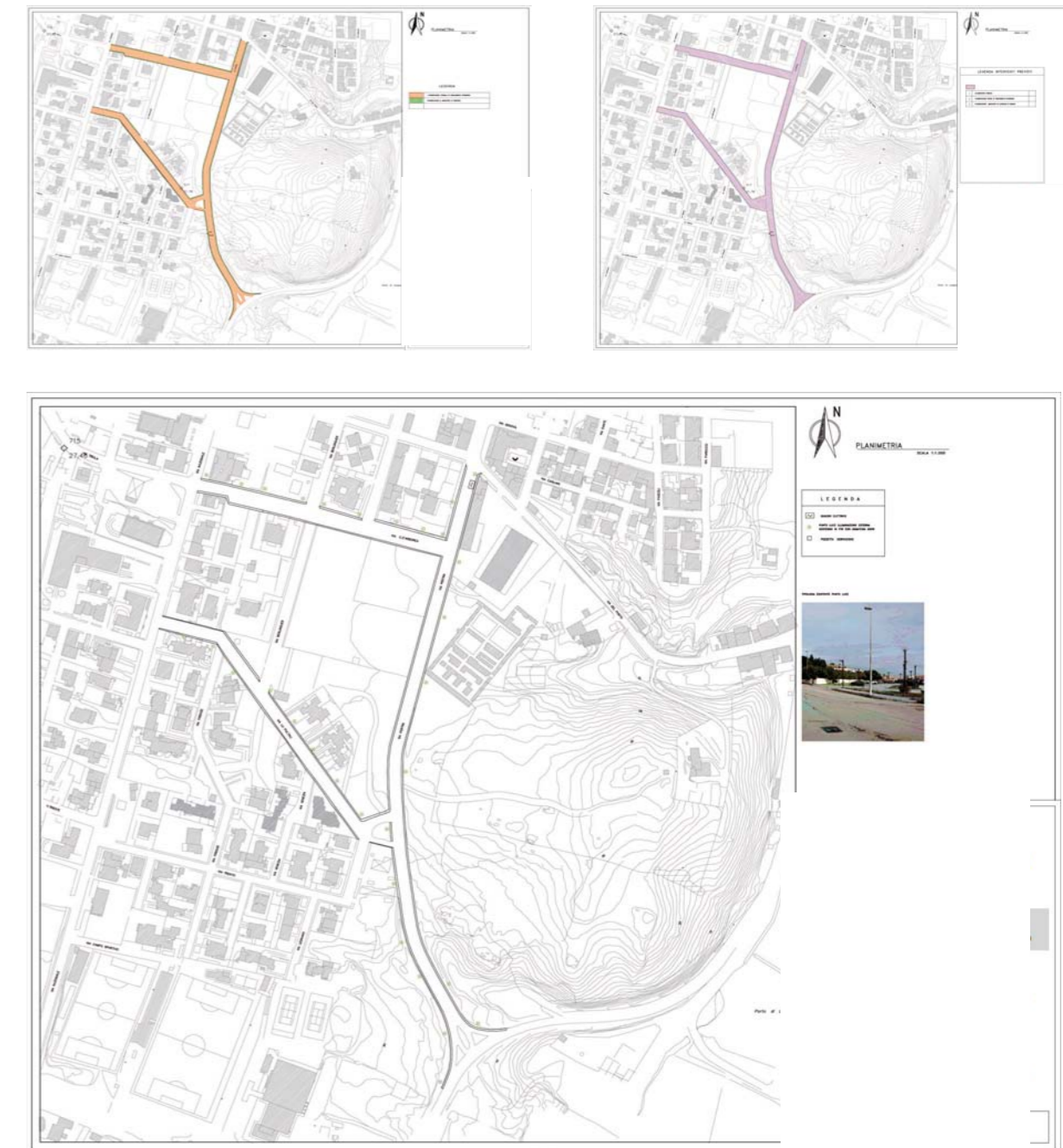

BADESI

BORTIGIADAS

I luoghi

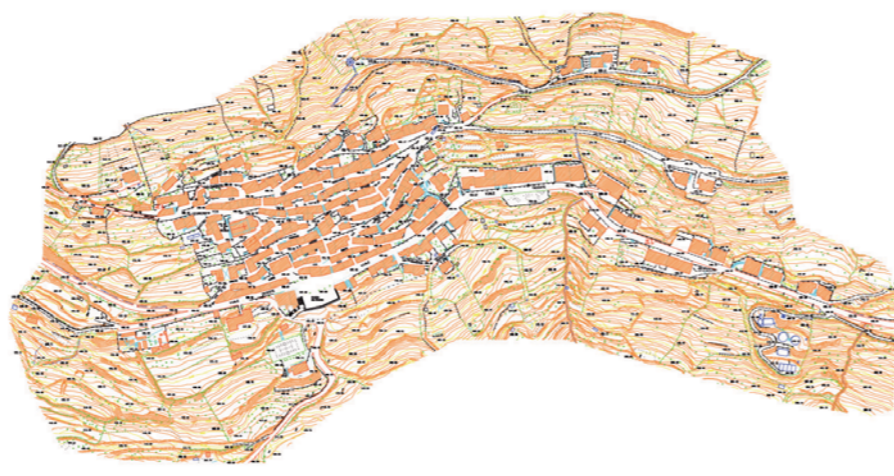

Il Comune di Bortigiadas intende realizzare una struttura espositivlaboratorio che funzioni in rete con il territorio circostante e che sia in grado di garantire la promozione e il rilancio delle attività tradizionali (piccole botteghe artigiane, antichi mestieri e attività tradizionali), di attrarre visitatori-acquirenti fungendo da attrattore turistico e di promuovere i prodotti della tradizione locale. A questo fine è prevista, all'interno del centro urbano lungo la via principale, la creazione di strutture atte a salvaguardare, promuovere, e valorizzare le attività tradizionali, le piccole botteghe artigiane e gli antichi mestieri. In particolare, si prevede la ristrutturazione e il risvolto dello spazio pubblico dell'ex auditorium al fine di realizzare una struttura espositivlaboratorio che rappresenti il punto di coordinamento di un sistema costituito dai piccoli laboratori artigianali, dalle attività commerciali e da quelle pubbliche (comune, museo, scuole, centro sociale, chiesa) presenti nel centro abitato. Al fine di garantire l'attrattività e la piena fruibilità della struttura è prevista la realizzazione, al suo interno, di un albergo o ostello per la gioventù, in modo da poter ospitare giovani e/o turisti in transito. La possibilità di pernottamento e di uno spazio espositivo permetterà di organizzare con cadenza regolare manifestazioni o eventi collegati accrescendo l'attrattività. Per garantire una maggiore ricaduta sull'abitato la struttura sarà organizzata come albergo diffuso con camere e reception all'interno della struttura stessa rimandando alle attività esistenti sulla piazza per quando riguarda bar, caffetteria e ristorazione. La struttura funzionerà in rete con il territorio circostante favorendo lo sviluppo di tutta l'area dell'Alta Gallura, fornendo un importante punto di informazione e formazione sulle attività tradizionali della zona nonché un punto di appoggio (alloggio e servizi connessi) per i turisti di passaggio.

Il progetto

Il Comune di Calangianus intende il recupero di un edificio da adibire a Centro di Documentazione dell'artigianato (pelle, sughero e coltelleria), con annessi laboratori artigianali dove vi lavorano gli operatori in determinati periodi (non si conosce ancora il Piano di Gestione). L'edificio in questione è il "Palazzo Corda" e l'intervento che si propone è finalizzato alla realizzazione di laboratori artigianali che possano rappresentare la sintesi evolutiva dei sistemi di produzione artigianali del territorio dell'Alta Gallura. Il palazzo era il luogo di lavoro e del vivere quotidiano costruito dal pioniere dell'attività sugheriera. Situato nei pressi della Chiesa, della piazza e del mercato cittadino, il fabbricato possedeva un tempo un ampio cortile che si affacciava sulla via Garibaldi. È chiaro quindi il fine attraverso la ristrutturazione proposta di dare vitalità al centro del paese. Il Palazzo ristrutturato, ospiterà le botteghe artigiane tipiche favorendo il loro rilancio, promuovendo l'occupazione e la valorizzazione ai fini turistici dell'Area oggetto di questa proposta progettuale.

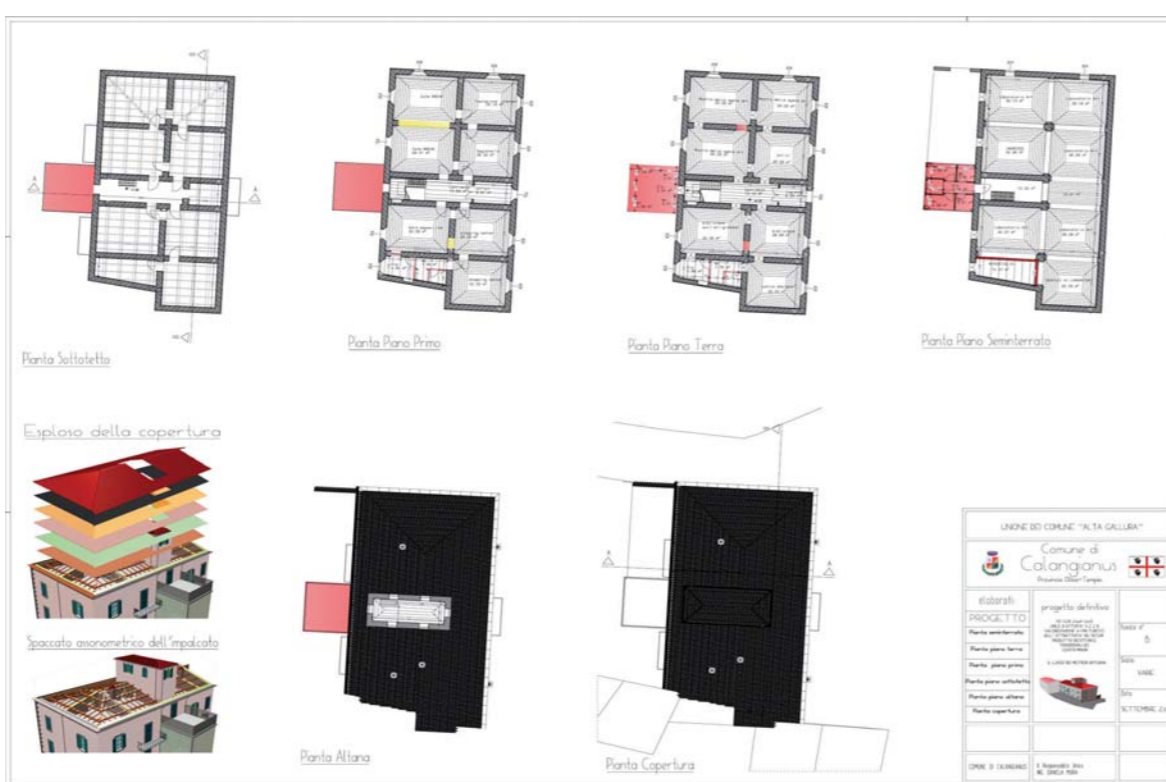

CALANGIANUS

SANTA TERESA DI GALLURA

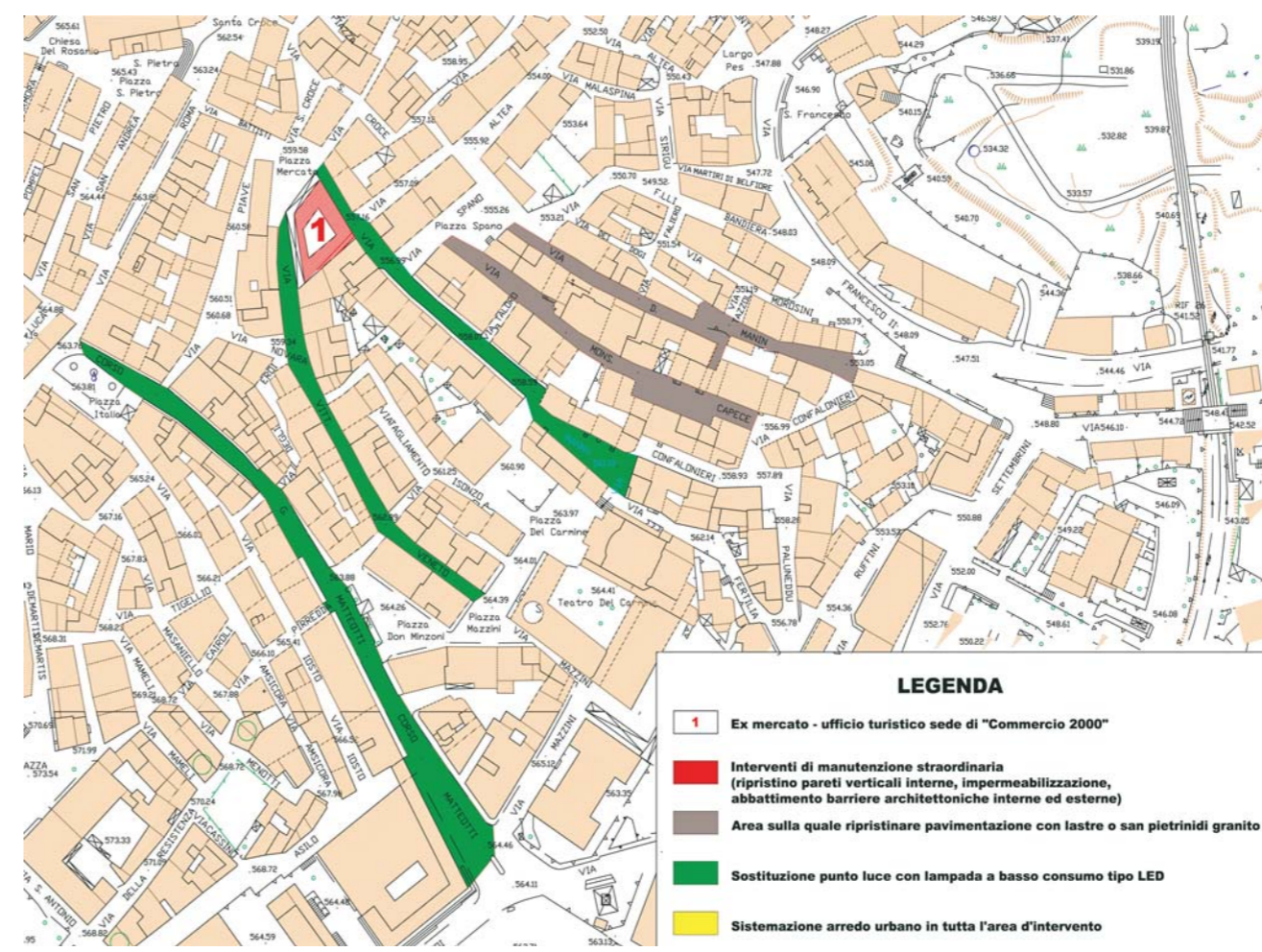

Il Comune di Tempio Pausania intende migliorare gli standard qualitativi dell'offerta turistica locale tramite la realizzazione degli interventi relativi al rafforzamento dell'armonia urbana ed architettonica ed al potenziamento delle iniziative a favore delle attività produttive tradizionali. Uno degli obiettivi è quello di creare un punto di informazione turistica per valorizzare le risorse ricettive, turistiche, ambientali e archeologiche del territorio della Gallura. Il centro verrà gestito dal centro commerciale naturale "Commercio 2000", un consorzio di promozione urbana e turistica, volontario, formato in prevalenza da piccole e medie imprese del commercio, del turismo, dei servizi e dell'artigianato denominato che di organizzare e gestire tutte le attività finalizzate alla promozione culturale turistica e commerciale del Comune di Tempio Pausania, favorendo in questo modo oltre che la promozione del territorio anche la lotta alla disoccupazione attraverso la formazione e l'impiego di nuove risorse specializzate. L'area interessata dall'intervento riguarda il centro storico fulcro di tutte le attività commerciali, tradizionali ed artigianali del comune di Tempio Pausania. L'azione verterà principalmente sull'edificio ospitante l'attuale ufficio turistico ma interesserà anche l'assetto urbano circostante (viabilità, arredo urbano e illuminazione pubblica). Tutti gli interventi sono integrati e pensati per contribuire alla valorizzazione e ai fini turistici dell'area oggetto d'azione e per supportare lo sviluppo locale dal punto di vista economico e sociale.



TEMPIO PAUSANIA

Il Comune di Luogosanto propone un intervento infrastrutturale che prevede la ricostruzione del manto stradale di due vie, in masselli di granito proveniente dalle cave che si trovano sparse nel territorio comunale con richiami di disegni e simboli, da crearsi con dicromie dello stesso materiale legati alla tradizione religiosa e non del paese. Si prevede inoltre la realizzazione di sottoservizi e il rifacimento di una nuova illuminazione pubblica. Si intende realizzare un percorso dell'artigianato finalizzato alla valorizzazione dell'attrattività turistica e produttiva dell'ambito urbano. L'intervento proposto, attraverso la creazione di un percorso mirato al rilancio e la rivitalizzazione delle botteghe artigiane e degli antichi mestieri, risulta essere funzionale alle esigenze della comunità e dell'identità culturale e tradizionale di Luogosanto e si armonizza perfettamente sotto l'aspetto paesaggistico, territoriale e urbano, ambientale e architettonico con il contesto esistente e con altre opere infrastrutturali della stessa tipologia che a breve verranno realizzati.

Primo Lotto

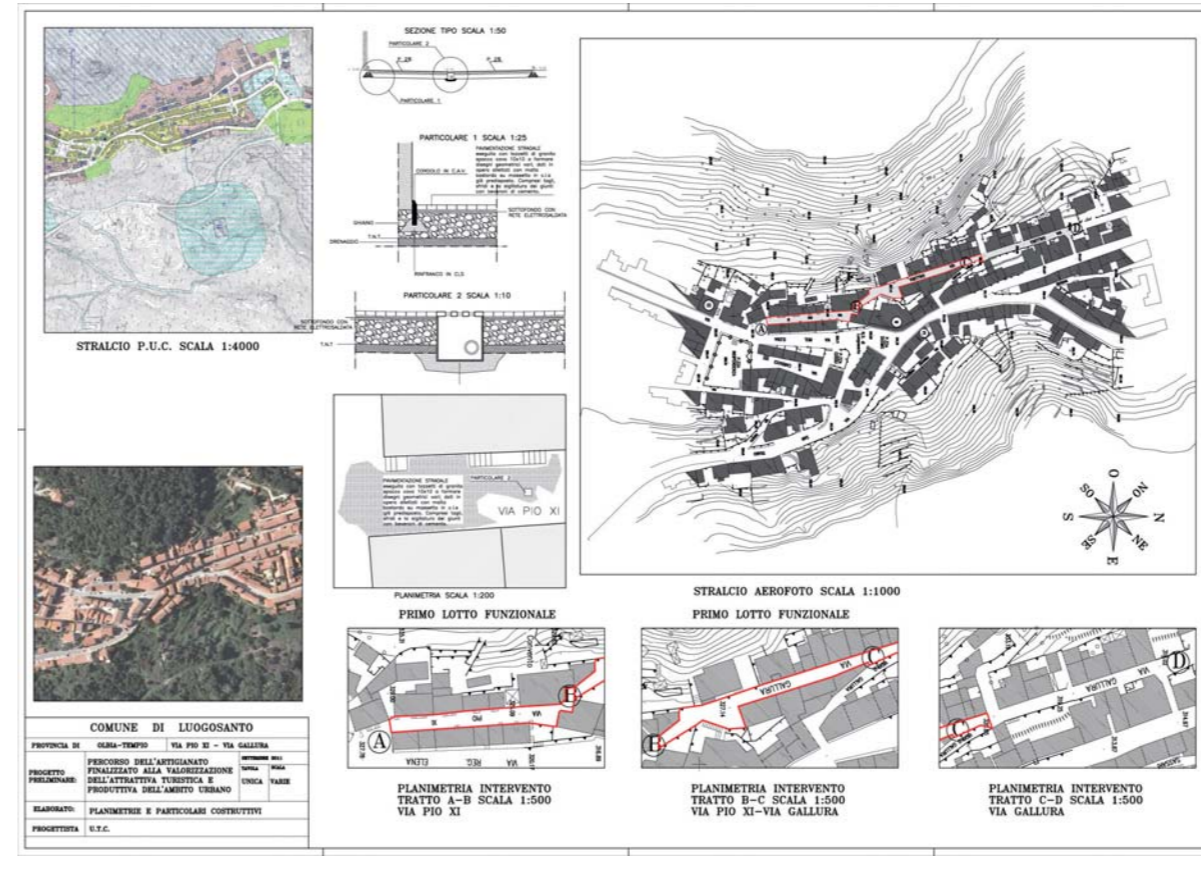

Planimetrie



Il Comune di Luras punta a promuovere e valorizzare le identità culturali e produttive tradizionali per potenziare lo sviluppo del territorio in campo turistico. A questo proposito si vuole realizzare una vetrina permanente per l'esposizione e la promozione di prodotti realizzati con le tecniche tradizionali, al fine di divulgarne la qualità e il pregio e consentire l'ingresso in un mercato turistico. L'intervento interessa il Palazzo "PERANTONI" posto nel Centro Storico del comune e la via in cui questo si trova ubicato. L'azione proposta andrà ad affiancare una serie di interventi di restauro e recupero già in corso di realizzazione. Una volta completati i lavori l'Edificio, che si innalza su cinque livelli, potrà ospitare un'esposizione enologica permanente ed un'esposizione permanente delle lavorazioni artigianali ed artistiche nel settore delle ceramiche, della coltelleria, del sughero e del ferro. Saranno presenti anche una sede di rappresentanza amministrativa e un ufficio di promozione turistica con relativa sala di proiezione destinata ad intrattenere i turisti mentre aspettano il proprio turno con filmati sul territorio e le sue tradizioni. L'ultimo piano del Palazzo ospita una grossa struttura coperta ed aperta sui lati che consente una visione a 360° del paese e dei territori circosanti e potrebbe essere destinata ad ospitare una galleria all'aperto o un punto di ristoro. Il Palazzo sarà anche dotato della rete LAN.

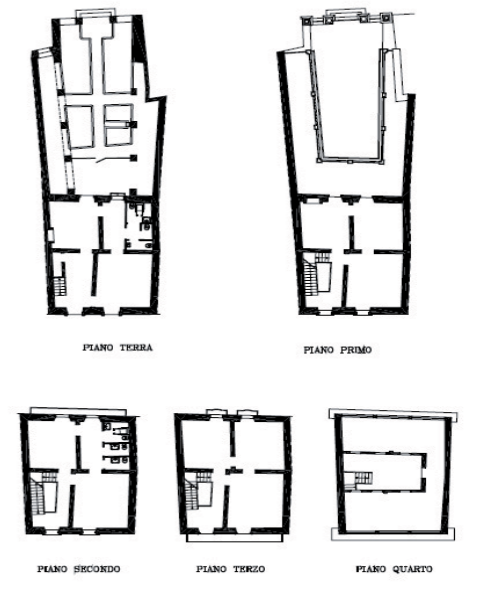

Planimetrie

